

EMERGENCY



LEGAMBIENTE

NoName rete
ANTIMAFIA IN MOVIMENTO

Ministero della Giustizia
DIPARTIMENTO GIUSTIZIA MINORILE
Centro di prima accoglienza
Comunità Pubblica per minori
BOLOGNA



I PARTNERS

E.LECLERC
CONAD

VIALARGA
CENTRO COMMERCIALE

Premiata Cantina
PODERI DELLE ROCHE
vini pregiati del Collì d'Imola

polisportiva
ellepi
Bologna



Progetto tecnico qualitativo



Progetto “A veglia nel Fienile”

A cura di:

Il Parco

I Compagni di Ulisse

SCI ITALIA (Service Civil International)

Scuola di Formazione Politica “Antonino Caponnetto”

Le su citate Associazioni, tutte iscritte all'Albo delle L.F.A. del Comune di Bologna e/o all'Albo Provinciale del Volontariato e/o all'Albo Provinciale delle Associazioni di Promozione Sociale, e nel cui Statuto è formalmente indicato che NON AGISCONO A SCOPO DI LUCRO, ritengono di essere in possesso dei requisiti necessari per rispondere all'Avviso Pubblico per l'Assegnazione della gestione dell'immobile di proprietà comunale sito a Bologna in via del Carpentiere 14, denominato “Fienile di Villa Pini”, essendo in grado di assicurare lo svolgimento di molteplici attività di pubblico interesse rivolte a varie fasce d'età.

Le suddette Associazioni proponenti forniscono un proprio *curriculum* in cui dimostrano che tutte si rispecchiano nei requisiti presenti nel bando di assegnazione.

Il gruppo di gestione così riunito nomina come capofila l'Associazione “il Parco”.

Sono previste collaborazioni permanenti con le seguenti Associazioni:

- Circolo Legambiente Bologna
- Emergency - Gruppo di Bologna
- Libera – Associazioni, nomi e numeri contro le mafie
- No Name antimafia in movimento
- La Comunità Pubblica per Minori – Bologna (Ministero della Giustizia)
- GS Cagliari 1972
- Polisportiva Elleppi A.S.D.

A dette associazioni sarà data in seguito la possibilità, se provviste delle idoneità formali previste dal bando e col consenso del Quartiere San Vitale, di chiedere al Gruppo di gestione di farne parte a pieno titolo.

Sono inoltre previste collaborazioni con i seguenti Partners:

- CONAPI (Consorzio apicoltori e agricoltori biologici italiani)
- E.LECLERC-CONAD
- Centro Commerciale Vialarga
- Poderi delle Rocche (Cantina Monari di via Scandellara)



Perché questo progetto

Cosa pensiamo possa nascere da questa avventura e perché abbiamo riunito queste Associazioni e questi partner

La condivisione, la trasparenza, la solidarietà, l'aggregazione, la legalità, la responsabilità delle proprie azioni, aiutare i più deboli e i più sfortunati, l'etica pubblica, la pace, l'ambiente, l'inclusione sociale, il consumo consapevole e critico, lo sport pulito, l'utilizzo civile e rispettoso degli spazi pubblici, la gioia di accostarsi alla bellezza delle arti come la musica, il teatro, la lettura, far giocare insieme bambini, genitori e nonni, mantenere la memoria dei valori che hanno reso libero questo Paese, raccontare e insegnare la storia delle persone che hanno lottato e hanno dato la propria vita per combattere i soprusi e le dittature, le ingiustizie e le mafie, la "leggerezza" di una partita a carte dove gli anziani insegnano ai più giovani, conoscere i segreti della navigazione a vela e sapere, finalmente, che cosa è una strambata e cosa vuol dire orzare, un piatto di tagliatelle al ragù da mangiare tutti insieme al Fienile.

Tutto ciò non vogliamo che accada nell'Isola che non c'è. Tutto questo pensiamo possa accadere nel fienile del complesso di Villa Pini, poiché tutti i soggetti che compongono il nostro raggruppamento hanno, da sempre, creduto, lottato e lavorato per questi valori e per queste idee.

Pensiamo che per il mondo dell'associazionismo e del volontariato sia doveroso, e d'altra parte deve averlo nel proprio DNA, pensare e progettare azioni e percorsi tesi a promuovere e a divulgare quelle "buone azioni" che riportino la persona al centro dei progetti e delle dinamiche sociali. Che si adoperi, anche, perché tutte le persone abbiano pari dignità e pari diritti, senza dimenticare che devono però rispettare i propri doveri. Rifiutare l'illegalità, il razzismo, la violenza come risoluzione dei litigi, la guerra e lo sfruttamento dei più deboli.

Ecco perché le Associazioni di "A veglia nel Fienile" si sono unite e hanno pensato questo progetto, hanno cercato di creare un percorso che riunisca e che insegni, che faccia divertire e faccia riflettere, che racconti e che spieghi.

Riteniamo che sia di primaria importanza ribadire e divulgare quelli che sono i valori fondanti del vivere civile e della democrazia e far conoscere chi ha lottato perché potessero essere patrimonio di tutti.

Far conoscere l'impegno di Libera nella lotta alle mafie e nella gestione dei terreni confiscati alle cosche, far conoscere le attività che organizza NoName – antimafia in movimento, per promuovere e diffondere la cultura della legalità, far conoscere le iniziative della Scuola di formazione politica "Caponnetto" sui temi dell'etica pubblica e dei valori della Costituzione, far conoscere il lavoro svolto da SCI (Servizio Civile Internazionale) per promuovere la solidarietà internazionale e l'inclusione sociale.

Riteniamo che sia giusto anche aiutare a capire e a reinserirsi nella società chi, ancora in giovane età, può aver commesso un errore. Questo percorso lo vogliamo avviare con “La comunità pubblica per minori” di Bologna.

È altrettanto doveroso richiamare, specialmente per le nuove generazioni, i valori della pace, della solidarietà e del rispetto dei diritti umani, fornendo al contempo un quadro esatto di ciò che le guerre possono rappresentare per le popolazioni che le subiscono. Siamo certi che questo argomento non potesse aver migliore “compagno di viaggio” di Emergency – Gruppo di Bologna.

Non possiamo dimenticare in questo percorso il tema della difesa dell’ambiente, della lotta all’inquinamento, della tutela dell’acqua come bene pubblico e della necessità di avere città più vivibili e a misura d’uomo. Da questi temi dipenderà la quasi totalità del futuro della razza umana. Intraprenderemo questo cammino con l’Associazione ambientalista italiana più diffusa sul territorio: Legambiente.

Riteniamo anche che una comunità abbia il sacrosanto diritto, dopo tanto “impegno”, allo sport, allo svago e a momenti di aggregazione che trasmettano divertimento e allegria. Su questi temi “scendono in campo” alcune associazioni di provata esperienza. Con “I Compagni di Ulisse” ci prepariamo a fare corsi di teoria sulla navigazione a vela, all’interno del Fienile, per poi veleggiare verso mete esotiche. Questa Associazione ha tutti i requisiti per essere considerata come radicata nel territorio, in quanto da circa sei anni avvicina a questo sport i ragazzi delle Scuole Medie “Jacopo della Quercia”. Faremo sport anche con il “GS Cagliari 1972”, storica presenza sul territorio che ha visto correre sui suoi campi diverse generazioni di residenti e cittadini. Porterà il suo eccellente contributo anche la Polisportiva Ellepi che da anni svolge un lavoro prezioso e altamente qualificato nella struttura dello “Sferisterio”. Con loro praticheremo discipline sportive e ci addenteremo nel mondo della Ludoteca.

Riteniamo sia giusto pensare anche al cibo e, infatti, organizzeremo iniziative destinate ad un ampio “pubblico” che, oltre a gustare prodotti genuini, si accosterà anche al biologico, con il valore aggiunto della provenienza. È con CoNaPi, Alce Nero e Mielizia che intendiamo avvicinare le persone ai prodotti “buoni”, alcuni provenienti dai terreni confiscati alle mafie, come quelli a marchio “Libera Terra”.

È rimasta una sola Associazione ancora da inserire in questo elenco dei partecipanti, ed è l’Associazione “il Parco”, nata circa quindici anni fa dalla volontà dei residenti del nuovo insediamento di via Larga. Pensiamo sia compito del “Parco” continuare a fare ciò che ha fatto in questi anni, ovviamente aggiungendo qual qualcosa in più che può venire dalla possibilità di utilizzare finalmente una struttura, e non il solito tetto di stelle.

Il Parco promuove serate di degustazione insieme all'Azienda Poderi delle Rocche, è tra i promotori e gli organizzatori della ormai tradizionale iniziativa "Un Natale per chi è solo" e di altre iniziative ludiche, a sfondo benefico e solidale. Pensiamo che nel Fienile si possa proporre più volte l'anno, ovviamente proporzionato agli spazi e alle attrezzature, l'iniziativa di "Un Natale per chi è solo" proprio per "non lasciare sola" questa iniziativa. I soggetti che la sponsorizzano il giorno di Natale, E.LECLERC Conad e Galleria Vialarga, sono disponibili a dare il loro contributo anche per le giornate progettate nel Fienile. I volontari del Parco organizzeranno gare di briscola, serate musicali, giornate dedicate alla legalità, corsi di teatro, ginnastica per anziani e tutte quelle iniziative che possano trasmettere ai cittadini la certezza di avere un luogo dove poter incontrarsi, e, ancor più importante, delle persone alle quali rivolgersi.

Sarà impegno comune di tutti i soggetti che compongono il gruppo "A veglia nel fienile" progettare iniziative volte a valorizzare, accudire e tutelare il parco circostante, in particolare modo nel periodo estivo. Così come sarà impegno comune la ricerca di incontri e collaborazioni con il vicino plesso scolastico di via Scandellara, sinergia già avviata in diverse occasioni da "I Compagni di Ulisse", Libera e l'Associazione "il Parco".

Tutte queste Associazioni, questi partner, queste idee hanno lo scopo di creare un tessuto sociale che sappia rispondere alle richieste delle persone, che possa trasmettere dei buoni comportamenti, che possa rappresentare un luogo che dia sicurezza e calore a chi lo frequenta, che possa rappresentare un luogo dove gli anziani non si sentono soli, che possa rappresentare per i genitori un "luogo sicuro" per i propri figli. Tutto ciò potrà arricchire la nostra città ed in particolare la zona di via Larga, con positive ricadute su questo territorio.

Questo vuole trasmettere e dare il nostro raggruppamento. Cercare di unire e aggregare. Cercare di trasmettere i valori positivi dello stare insieme, del rispetto, della legalità, della solidarietà, dei "buoni costumi". Infatti, come ci ricorda Norberto Bobbio "Una buona democrazia si fonda su buone leggi e buoni costumi".

Andare a veglia

La stalla-fienile, conosciuta anche come teggia (la *tiiz* in dialetto bolognese) era la costruzione più importante della casa colonica assieme all'abitazione, al forno-porcile-pollaio, al pozzo e alla casella della canapa. A pianta quadrata, con il tetto a quattro acque, aveva al piano terra la stalla e sopra il fienile. Questo tipo di stile architettonico, tipico delle zone a mezzadria del bolognese, è stato progettato nel '700 dall'architetto Dotti, lo stesso della Basilica di San Luca. Nel sistema agrario a mezzadria si permetteva il mantenimento, in condizione di grande salubrità, di almeno 16 bovini che fornivano forza lavoro e letame per la campagna. La stalla-fienile è stata per secoli luogo d'incontro per la gente di campagna nelle lunghe serate invernali; il tepore prodotto dalle bestie rendeva piacevole sostarvi per conversare, filare, giocare a carte e anche fare il bagno.

Il nome del progetto, **A Veglia nel Fienile**, vuole essere un richiamo a quel passato, quando appunto nelle campagne si andava a veglia: nei giorni di festa, o alla sera dopo aver faticato tutto il giorno, nelle casupole annerite dal fumo, o sull'aia, o nella stalla nel periodo invernale, si ritrovavano insieme tutta la famiglia "colonica", i garzoni stagionali, alcuni amici delle coloniche vicine e veniva dato libero sfogo alla passione per la poesia, il canto, il gioco, il ballo. Era un intrattenimento familiare, buono a riempire le serate.

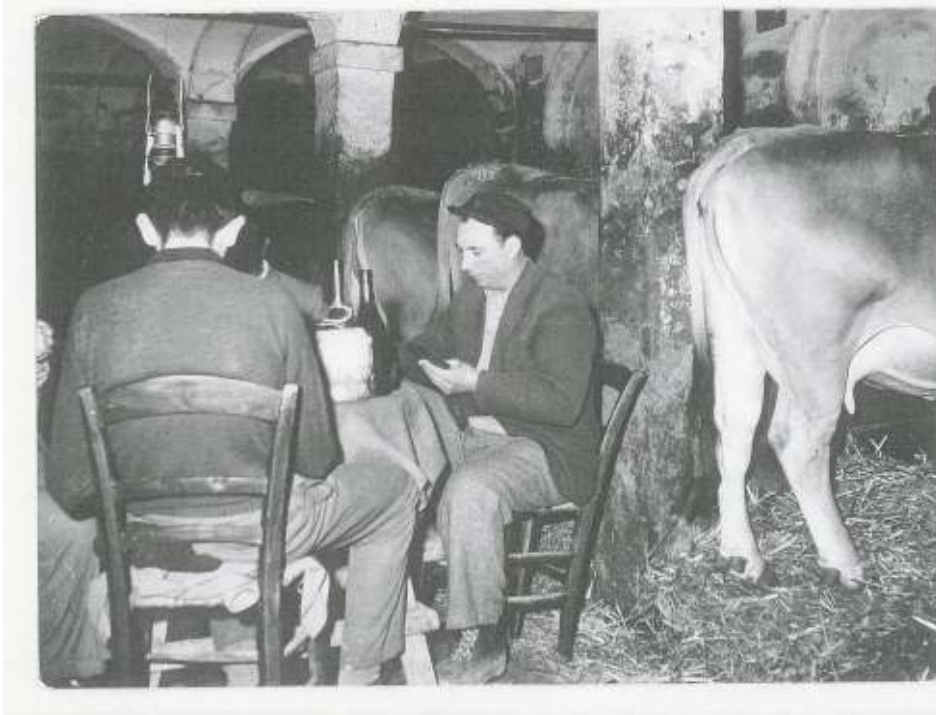

Un'esigenza ancora attuale quella dell'incontro, della socializzazione, del condividere musica, iniziative, o più semplicemente incontrarsi per chiacchierare, quanto mai necessario in un insediamento giovane come quello della zona di via Larga che in questi anni ha sofferto la mancanza di un luogo di ritrovo.

UN PO' DI STORIA

Nel fango delle strade sterrate, in un novembre piovoso del 1992, iniziarono gli arrivi dei residenti nel nuovo insediamento di Via Larga.

Un anno dopo, sui problemi che i residenti incontrarono, si costituì il "Comitato di Cittadini di Via Larga". Il Comitato è stato quindi l'organismo che ha rappresentato in diversi momenti, presso il Quartiere San Vitale ed il Comune di Bologna, i disagi dei cittadini in relazione alla parziale realizzazione delle opere di urbanizzazione, alle conseguenti carenze relative alla pubblica illuminazione, alla insufficienza di trasporti pubblici, al traffico che si faceva sempre più intenso e caotico nella Via Larga, ed infine alla presenza, non più compatibile con i nuovi insediamenti, della discoteca "Bollicine", nelle adiacenze della piscina "Spiraglio" in via del Carpentiere.

Il disagio manifestato dai nuovi residenti derivava soprattutto dalla mancanza di coordinamento delle attività di costruzione, che è continuata per altri quattro-cinque anni, e la scansione del loro progressivo insediamento. Questa situazione generava gravi preoccupazioni in ordine alla pubblica incolumità (strade sconnesse, carichi sospesi, libero accesso ai cantieri non recintati) e alla pubblica sicurezza.

In questo contesto, al Comitato, apparve ben chiaro che per il futuro non sarebbe più bastata la sola azione di protesta, ma sarebbero state necessarie azioni tese ad evitare che, anche per questa parte di città, si innescassero processi di degrado tipici delle periferie urbane.

Il parco, allora in costruzione, catalizzava le preoccupazioni dei cittadini, in quanto, pur costituendo un elemento di straordinaria valenza urbanistica per il nuovo insediamento, sarebbe potuto diventare, se non adeguatamente mantenuto e sorvegliato, terreno fertile per vandali e spacciatori.

Con il completamento del parco ed il permanere dell'incertezza sul grado di tutela che il Comune sarebbe stato in grado di mantenere, il Comitato si costituì in Associazione: "IL PARCO - Libera Associazione Cittadini di Via Larga".

Lo scopo era quello di evitare il degrado del parco, anche attraverso interventi mirati alla sua manutenzione e, proprio su questa idea, l'Associazione riuscì a riunire più di cento residenti che condividevano questo obiettivo. Nonostante i tempestivi interventi messi in atto dall'Amministrazione Comunale, i cittadini avvertivano comunque la necessità di un più diretto controllo del parco, che nel frattempo veniva intitolato a "Vincenzo Tanara". L'Associazione decise allora di collaborare con il Quartiere San Vitale e con il Comune di Bologna, attraverso l'attivazione di una apposita convenzione, che istituzionalizzasse una presenza costante nell'area del parco da parte dei volontari, per costruire le premesse per una reale fruizione di questo polmone verde, di cui la zona e la città di Bologna avevano una estrema necessità.

Un altro importante e significativo impegno assunto dai cittadini che si riconoscevano nell'Associazione "il Parco", fu quello di contrastare, insieme al Quartiere San Vitale, il progetto di edificazione della "cittadella del rugby", ipotizzato dalla Giunta Guazzaloca, che doveva sorgere proprio dove oggi, in via del Carpentiere, vedono la luce il nuovo parco e la casa delle Associazioni. Presidi, segnalazioni agli organi competenti, incontri, confronti hanno fatto sì che

la successiva Amministrazione Comunale abbia fermato quel progetto, ritenendolo inadeguato e privo di utilità per i cittadini. È con soddisfazione e orgoglio che, oggi, l'Associazione "il Parco", confortata dalle cronache cittadine che riportarono le notizie, può rivendicare un ruolo determinante e fondamentale nella salvaguardia di quella porzione di territorio che, diversamente, avrebbe visto svanire l'ultimo scorcio della "campagna di via Larga".

.....e finalmente nel 2008 parte l'intervento di ristrutturazione del complesso del fienile di Villa Pini, che ha visto la completa demolizione e ricostruzione dell'edificio, con interventi funzionali alla nuova destinazione a sede di associazioni, conservandone al contempo le originali tramezzature e gli aspetti morfologici.

Nel rispetto di questi obiettivi sono state mantenute le presenze arboree, i percorsi di collegamento con il parco, le aree destinate a verde: l'edificio e il complesso sono, infatti, sostanzialmente inseriti all'interno del parco e non presentano barriere e recinzioni che delimitino aree di pertinenza, così come avevano richiesto i cittadini attraverso il laboratorio di urbanistica partecipata. Nel corso della ristrutturazione si sono impiegati materiali biocompatibili, come argille naturali, intonaci a calce, isolanti in biofiber, in modo da creare una continuità con l'antica muratura esistente a due teste.



Si sono realizzati un impianto fotovoltaico in celle di silicio policristallino, integrato architettonicamente in copertura, e un impianto geotermico a sonde verticali, costituito da una pompa di calore elettrica, dotata di reversibilità per il funzionamento come gruppo frigorifero in estate e come generatore di calore in inverno.

Al fine di ridurre i consumi energetici sono stati predisposti sistemi di dimerazione e di controllo dei corpi illuminanti nonché sistemi di riduzione dell'acqua potabile.

Ecco dunque che attraverso l'impegno dei cittadini e delle istituzioni, è stata realizzata la tanto sospirata casa delle associazioni che si erge nel verde del parco come una bella signora con.... tanti pretendenti.

Il gruppo di associazioni riunitosi per il progetto "A Veglia nel Fienile" partecipa al bando di assegnazione con l'auspicio di dare il naturale proseguimento al percorso storico che in questi anni ha vissuto e dove ha lottato, proponendo un progetto che configuri Il Fienile di Villa Pini come struttura polifunzionale, il cui scopo è quello di offrire alla popolazione un luogo in cui stare insieme, in cui proporre diverse attività, ed in cui trovare Associazioni con le quali interloquire a seconda dei loro interessi, oltre a spazi da vivere all'insegna della socializzazione e della creatività, ordinate in gruppi di interesse e in fasce di età.

L'Associazione 'Il Parco', capofila del Progetto, è espressione del territorio, dei suoi abitanti, di gran parte del tessuto sociale che quel territorio può esprimere. Ritiene di poter rappresentare come nessun altro le necessità, le aspettative, le socialità dell'insediamento di Via Larga, essendo anche in grado di mobilitare e coinvolgere gran parte delle risorse presenti.

LOGISTICA

Il piano terra

sarà adibito alle attività collettive e aperte al pubblico:

La sala del camino:

luogo tranquillo, angolo dei pensieri, dove proporre un' emeroteca fornita di quotidiani, settimanali, testi e alcune attività multimediali. Luogo ospitale, di libera attività ed incontro che può soddisfare nell'arco della giornata diverse esigenze: la lettura, il ritrovo, l'incontro delle famiglie, dei cittadini e delle donne che possono conversare, riunirsi, scambiarsi idee e competenze;

Prima sala polivalente

uno spazio comune e versatile per svolgere pranzi e cene di autofinanziamento, attività culturali come laboratori teatrali, corsi di musica, cineforum, conferenze, spettacoli, corsi di attività motoria, sala prove, momenti aggregativi rivolti ai giovani, agli anziani, sede occasionale per feste di compleanno, ricorrenze, feste private.

Il bar

Un bar nel verde del parco, un'oasi che scandisce con offerte diversificate i momenti della giornata, riferimento per chi passeggia nel parco, vigile e attento agli spazi esterni.

La cucina

Preziosa risorsa: l'uso della tavola come luogo di incontro e di festa.

il cibo come linguaggio parlato che serve a comunicare, a conoscere, a scambiare le identità, perché esprime l'identità di una terra e delle sue culture, ma sa assumere anche prodotti che provengono da altri lidi e da altre culture....

A tavola si incontrano tutti i sensi: si **guardano** i piatti preparati anche per gli occhi, si **odora** per cogliere gli aromi e profumi, si sente con il **tatto** il caldo, il freddo, si **gusta** con il palato... sembrerebbe escluso l'udito, ma in realtà anch'esso va attivato: basta far tintinnare un bicchiere e scambiarsi un saluto, un augurio con chi ci sta accanto e anche le nostre orecchie saranno allietate da quel **suono cristallino così originale e gioioso...** (da Il Pane di Ieri di E.Bianco)

Il primo piano

Sarà dedicato alle associazioni e alle attività collettive

L'ufficio comune delle associazioni

spazio dedicato al lavoro di segreteria delle associazioni, con servizi comuni (Fotocopiatrice, fax, telefono, PC)

Seconda sala polivalente

Un'ulteriore opportunità per attività ricreative e culturali diversificate per età. Questa sala sarà dotata della necessaria infrastruttura tecnologica (impianto audio e luci, videoproiettore con schermo, pedane e poltrone removibili).

La saletta piccola (EX 2° ufficio associazioni)

Un'ulteriore spazio per i cittadini della zona, più ridotto, ma accogliente per piccoli corsi, per una ludoteca occasionale per iniziative dedicate.

Gli spazi esterni

Un polmone verde per le attività all'aria aperta, un momento di relax importante della vita quotidiana a due passi da casa. Opportunità ricreativa e sportiva.

I campi polivalenti

Ad accesso libero ma comunque regolamentati nell'uso come descritto nel progetto gestionale

Il parco

È parte integrante dei nostri progetti e di tutte le attività all'aperto.



Progetti per finalità

Tutte le Associazioni, fin dalla loro fondazione, hanno finalizzato i loro progetti e il loro lavoro alla realizzazione delle diverse forme di aggregazione fruibili dalla generalità della popolazione.

Per esigenze grafiche i progetti sono stati classificati nelle diverse finalità richieste dal bando, ma spesso le iniziative che andremo a descrivere possono ricoprire più aree di intervento.

Le attività del progetto "A veglia nel fienile" che verranno successivamente descritte, saranno sottolineate da alcune icone che descriveranno la fascia di età a cui si rivolgono le iniziative:

Legenda:

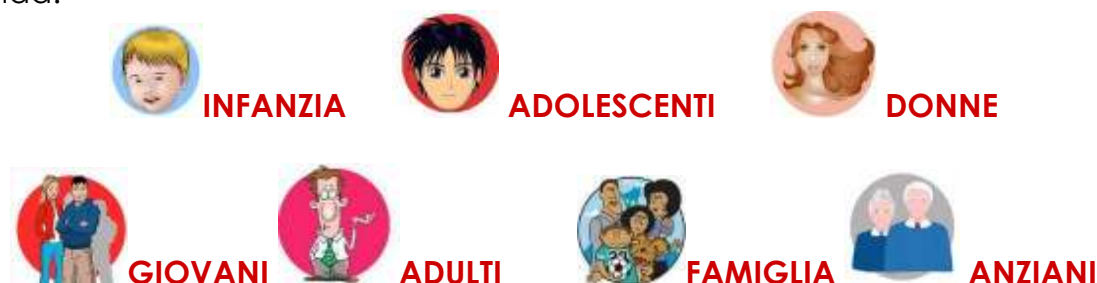

AGGREGAZIONE SOCIALE

Saranno svolte all'interno del "Fienile di Villa Pini" tutte le attività di promozione socio culturale che ogni singola associazione ha già sperimentato nel corso degli anni, ma che conta di arricchire con nuove idee e progetti.

Uno per tutti, tutti per uno!

Campi di volontariato internazionali

A cura di: SCI (Servizio Civile Internazionale)

È un'esperienza breve (10-20 giorni) in cui vengono coinvolti 5-20 volontari internazionali provenienti da tutto il mondo. Le attività dei campi si basano su lavoro volontario e su interventi di solidarietà. Un campo può essere incentrato sull'animazione con bambini ed anziani, sulla ristrutturazione / manutenzione / pulizia / sistemazione di locali e edifici di utilità pubblica, sull'integrazione interculturale, sulle attività di informazione ed educazione sui temi della pace, del disarmo, del consumo critico, della legalità, dell'ambiente. In particolar modo saranno organizzate diverse attività all'aria aperta valorizzando il parco e gli ettari che circondano il Fienile.



Serate di degustazione

A cura di: Associazione il Parco

In collaborazione con l'Azienda agricola Poderi delle Rocche

*L'Azienda Agricola Poderi delle Rocche, vigna e cantine dei colli di Imola (vendita diretta al Pubblico via Scandellara)
Il cibo abbinato alla corretta scelta dei vini.*

Cucina tradizionale e Nouvelle Cousine insieme a vini tradizionali presentati e raccontati da sommelier appassionati.

In cucina i mitici cuochi dell'Associazione Il Parco.

Fra le principali "motivazioni" delle serate, si ritrova l'uso limitato e consapevole, specialmente fra i giovani, degli alcolici.



Cacao Meraviglioso!

A cura di: Associazione il Parco

Un po' di trasgressione. Impariamo a fare il cioccolato con l'Azienda Sartoni, quella del Cioco Show. Nella cucina e nella sala uno spazio per i profumi, i sapori e i... brufoli del giorno dopo. Un cedere alle tentazioni, con un insegnamento professionale e scientifico al cioccolato.



La Sagra delle Caldarroste

A cura di: Associazione il Parco

Un benvenuto all'autunno con il tipico frutto stagionale, offerto ai cittadini insieme ad un bicchiere di vino nuovo.

Spettacoli, musicali ed intrattenimenti per grandi e piccini.

Durante la festa proponiamo di organizzare la classica gara di torte fra i residenti.



"Briscoliamo"

A cura di: Associazione il Parco

Corsi e gare di briscola... tutti maestri e tutti scolari dai 6 anni in su...

Una veglia nel fienile non può non avere una partita a carte. Avvicinare, insegnando la tradizione e la storia, le diverse generazioni presenti nel territorio, anche attraverso il percorso ludico. La partecipazione, l'incontro, la convivialità.

Riscoprire i valori che da sempre hanno unito le persone.



La musica per tutti.

A cura di: Associazione il Parco

Organizzazione di eventi musicali che vadano a soddisfare le diverse fasce di età e i diversi gusti musicali. Possono essere abbinate degustazioni e iniziative mirate alla raccolta di fondi per iniziative socio umanitarie.



A Cena con Libera Terra

A cura di: "Libera. Associazioni, nomi e numeri contro le mafie"

Olio, pasta, vino, legumi ed altri prodotti biologici realizzati dalle cooperative in Sicilia, Calabria, Campania, Lazio e Puglia contrassegnati dal marchio di qualità nella legalità Libera Terra, prodotti sui terreni confiscati alle mafie. Sapori genuini che sapranno conquistare il palato, sapore di giustizia che fa bene al cuore.



R...estate al fienile

A cura di: centro sociale

La calda estate di via Larga, con le sue zanzare ed il silenzio di un rione svuotato dalle vacanze, troverà finalmente nel fienile di Villa Pini un ritrovo per chi è rimasto in città, dove sorseggiare una bibita fresca, un bel gelato, ascoltare musica e partecipare alle iniziative proposte dal Centro.....così trascorrendo la veglia fino al fresco della notte che consentirà di prendere un buon sonno ristoratore.

- Serate di musica per ogni età
- Tornei di briscola all'aperto
- Gare di bocce
- A caccia di stelle a San Lorenzo
- Mercatini autogestito dai bambini
- Il barbecue di ferragosto



Mi faccio la barca a vela

A cura di: I Compagni di Ulisse

Laboratorio scolastico per costruire una deriva a vela nel laboratorio della scuola media Jacopo della Quercia (gennaio – aprile).

Una palestra di tecniche e manualità diverse: falegname, carpentiere, verniciatore, modellista, attrezzista, ecc., complete delle conoscenze necessarie per un vero arricchimento personale, ed il piacere di realizzare un oggetto 'professionale' che contiene il lavoro dei ragazzi.

Le attività sono rivolte ad alunni stranieri e non, con difficoltà di attenzione in classe e poco motivati nello studio. Il compito del corso è quello di stimolare, con l'ausilio delle attività manuali, un maggior coinvolgimento motivazionale in questi ragazzi, trasferibile poi nella restante attività scolastica.

Oltre agli incontri presso la scuola, l'attività prevederà alcuni incontri più allargati, in orario extrascolastico, presso il 'Fienile'.



Veleggiando s'impara

A cura di: I Compagni di Ulisse

Corso di avviamento alla conduzione di una deriva a vela (45+45 ragazzi di seconda delle scuole medie Jacopo della Quercia in 2 turni di 1 settimana, a maggio).

Tutti i ragazzi si cimentano, nel centro velico ai Laghetti del Rosario, nella conduzione della deriva in acqua, con venti leggeri, nelle diverse andature, imparando a gestire le azioni di base, a familiarizzare con le manovre, a fare squadra. Sarà prevista nella sede del 'Fienile' una giornata per ragazzi e genitori, dove verranno presentate, con foto e filmati, le attività svolte e verranno consegnati gli attestati di partecipazione ai corsi.



PROMOZIONE DEL BENESSERE E DELLA COESIONE SOCIALE

Per benessere si intende uno stato di salute non solo fisico, ma anche emotivo, spirituale, psicologico e sociale.

Il benessere appare come uno stato necessario per lo sviluppo sociale, economico e personale; esso non dipende solo da aspetti sanitari, ma anche la cultura, le relazioni con l'ambiente circostante e con gli altri sono elementi che contribuiscono alla creazione di uno stato di benessere per la società e per i singoli individui.

Un Natale per chi è solo

A cura di: Associazione il Parco

In collaborazione con il Centro Commerciale Vialarga, Quartieri San Vitale e San Donato, Provincia di Bologna, Caritas Diocesana, Rai Segretariato sociale, Il Resto del Carlino, Camst, Coop Ansaloni, Manutencoop, Ipermercato E. Leclerc-CONAD, Pass

“Un Natale per chi è solo”: un grande pranzo che proprio il giorno di Natale riunisce persone che vivono in condizioni di solitudine e disagio sociale.

La solitudine è una condizione avvilente che affligge sempre più persone in tutte le età della vita; iniziative come “il Natale per chi è solo” possono sicuramente lenirla. Probabilmente la solitudine potrebbe essere sconfitta o ridotta se queste iniziative diventassero un modello da imitare in più occasioni . Questa è una scommessa e una sfida che il gruppo “A Veglia nel Fienile” cercherà di rilanciare insieme a cittadini, istituzioni e imprenditori.

Questa iniziativa promuove anche le tematiche relative l'inclusione sociale e l'integrazione fra differenti culture. Infatti collaboriamo da diversi anni con la Comunità Pubblica per Minori di Bologna con lo scopo di favorire la reintegrazione dei ragazzi presenti nella struttura.



Seminare per crescere

A cura di: SCI (Servizio Civile Internazionale)

Durante l'anno verranno organizzati vari seminari e training internazionali rivolti a singoli volontari e organizzazioni europee su temi specifici (ambiente, inclusione sociale, camplader training, facilitazione decisionale di gruppi...). Questi progetti saranno in genere supportati da partenariati internazionali e cofinanziati dall'Unione Europea.



Movimento e Buonomore

A cura di: Associazione il Parco

lo sport può migliorare il benessere psicologico.

Praticare sport è un'abitudine salutare per il corpo, ma lo è anche per la mente. L'attività muscolare permette di attenuare tensioni e stress scaricandoli proprio nel movimento.

Corsi di ginnastica dolce per avvicinare al movimento persone sedentarie, anziani o coloro che hanno problemi di tipo ortopedico e non possono eseguire gli sport tradizionali. Movimenti semplici: piegamenti, allungamenti e stretching, eseguiti in modo da non richiedere a muscoli e articolazioni eccessivi sforzi.



al Fienile ...dopo la scuola

A cura di: Associazione il Parco e Polisportiva elleppi

- *LUDOTECA* aperta due volte alla settimana dalle 17 alle 19, spazio protetto e ideato per bambini e ragazzi con proposte creative e di gioco
- *VISITE ALLA BIBLIOTECA SCANDELLARA* : un pomeriggio ogni 15 giorni per ragazzi e adolescenti
- *ALLA SOFFITTA DEI LIBRI* : qualche pomeriggio all'anno per parlare di libri, ascoltare favole...inventare storie
- *VISITE AL LEA*: Laboratorio di Educazione Ambientale – Qualche pomeriggio all'anno, per confrontare le esperienze fatte all'aperto con le conoscenze più approfondite del Laboratorio.
- *PROIEZIONE DI FILM*: un pomeriggio alla settimana su argomenti che riguardano l'educazione all'ambiente, alla salute, alla legalità, allo sport pulito
- *TOTOPAPAVEROMANIA*: Una caccia al tesoro che è anche un'allegria intrusione nel 'rione' Via Larga'.
- *VISITE* alle altre realtà associative presenti nel territorio



PROMOZIONE E ORGANIZZAZIONE DI ATTIVITÀ CULTURALI E RICREATIVE, E PIÙ IN GENERALE DI TUTTE LE FORME ARTISTICHE, CON PARTICOLARE RIGUARDO AGLI AMBITI DEL CINEMA DELLA MUSICA DELLA MULTIMEDIALITÀ

Il Fienile di Villa Pini come luogo dove ogni associazione possa esprimere la propria energia e creatività, sostenendo e promuovendo tutte le attività culturali e ricreative nelle diverse discipline e settori (artistiche, letterarie, scientifiche, multimedialità) utili a stimolare l'aggregazione.

Per una comunità reale che si estende anche sul virtuale

A cura di: Associazione il Parco

- Creazione intorno al centro sociale di una nuvola wi-fi disponibile ai cittadini secondo le modalità di accesso definite dal progetto *Iperbole Wireless* del Comune (<http://www.comune.bologna.it/wireless>). Questo servizio offerto alla cittadinanza è particolarmente utile per attirare utenza giovane e soprattutto gli studenti che potranno usare il collegamento durante sessioni di studio nel parco o nel Centro.
- Prestito ai membri del centro delle stazioni per la navigazione, come viene fatto in molte biblioteche, permettendo l'accesso alla rete alle fasce che non possono permetterselo oppure che vogliono accedere affiancati da un tutor
- Realizzazione di diverse tipologie di corsi dall'uso base del computer, all'uso dei servizi Internet. La programmazione dei corsi e la loro difficoltà verrà personalizzata in base alla tipologia di utenza, con l'obiettivo di far avvicinare anche gli anziani alle nuove tecnologie



Corsi di Teatro

A cura di: Associazione il Parco

Corsi per persone dagli 8 anni in su
20 incontri della durata di 1 ora e mezzo

- Training psicofisico iniziale
- Sviluppo della creatività espressiva
- Espressività corporea
- Giochi di comunicazione e socializzazione
- Training autogeno
- Tecniche di improvvisazione teatrale
- Esercizi di stile
- Presenza scenica
- Gestualità e voce

Nota: Nella prospettiva della ristrutturazione del fabbricato della Villa Pini, che il Comune effettuerà con il contributo della Fondazione Del Monte, per localizzarvi un "Laboratorio Teatrale" riservato alle giovani compagnie teatrali presenti a Bologna, si ritiene di instaurare una collaborazione sinergica con queste realtà artistiche.

Questo ci permetterà di garantire una proposta complessivamente più vasta perché oltre alle nostre iniziative si inseriranno certamente quegli spunti innovativi che il laboratorio perseguirà.



LaBorando

A cura di: SCI (Servizio Civile Internazionale)

Durante l'anno verranno organizzati dei workshop a tema di stampo artistico, culturale, teatrale, etc...Alcuni di questi workshop saranno intensivi circoscritti in un periodo breve mentre altri saranno dilatati in alcuni mesi:

- *Lab. di fotografia: si tratta di un corso base, aperto a tutti/e, dove ogni allievo sarà seguito da vicino e guidato in un percorso di apprendimento prevalentemente pratico. Introduzione alla fotografia digitale e tecniche di base, ritratto in studio, still life, reportage, paesaggio. 24 ore in 6 lezioni e 2 uscite domenicali.*
- *Lab. di cortometraggi: si arriverà a comprendere la costruzione drammatica di una storia e i concetti di obiettivo e conflitto attraverso apposite improvvisazioni. Questa fase terminerà con la stesura del soggetto e della sceneggiatura del cortometraggio. Il gruppo sarà diviso in due, attori e cameraman, ma si continuerà a lavorare contemporaneamente. L'ultima fase del laboratorio sarà infatti la realizzazione vera e propria del cortometraggio. Durante tutto il corso dell'anno e spesso in concomitanza con altri eventi internazionali verranno organizzati dei workshop e laboratori artistici e pratici (teatro, multimedialità, ecc.). Alcuni di questi workshop e laboratori si estenderanno per diversi mesi con cadenza costante, altri saranno intensivi e circoscritti a pochi giorni*



InstallFest

A cura di: SCI (Servizio Civile Internazionale)

Verrà promosso l'utilizzo del software libero, con alla base l'idea che l'open source non sia solo il presente ma anche il futuro. Il progetto intende anche promuovere una coscienza diffusa sul rapporto tra scelte individuali e impatto sociale, ricostruendo i nessi e il linguaggio della cittadinanza come pratica della responsabilità sociale nelle scelte quotidiane.

Durante una intensiva giornata degli esperti daranno informazioni e installeranno a tutti coloro che lo desiderano sul proprio computer un sistema operativo gratuito, realizzato da una comunità di persone che credono che l'informazione e la conoscenza debba essere libera e usufruibile da tutti. Saranno inoltre trasmessi dei video a tema



Sono pazzi i marinai? (Le avventure degli odierni Ulisse)

A cura di: I Compagni di Ulisse

Due serate all'anno.

Sono sempre straordinarie le storie di chi naviga per mare, sia che bordeggi lungo il delta del Po, o che affronti la sua prima traversata atlantica, o che si trovi coinvolto in un improvviso fortunale, o che incontri i più terribili mostri.

Quelle storie c'è chi le tiene per se, ma molti protagonisti riescono a tradurle in emozioni per tutti, con libri, filmati, foto, racconti

Si propone di coinvolgere, in serate dedicate, quei protagonisti il cui interesse vada oltre gli appassionati del mare.



Le Vele dei Campioni

A cura di: I Compagni di Ulisse

Una serata all'anno.

Presentazione di barche ed equipaggi autori di exploit di rilevanza nazionale ed internazionale, dando anche lustro finalmente ai tanti straordinari costruttori, tecnici e naviganti di questa nostra provincia terricola.



La vela per squattrinati

A cura di: I Compagni di Ulisse

una sera all'anno.

La passione per la vela si porta addosso un'immagine legata ai grandi yacht, alle barche dei milionari, ad uno sport accessibile solo ad una elite esclusiva. Già da molti anni non è più così. È possibile praticare la vela a costi non superiori a quelli di tanti altri sport e navigare su barche a nolo di tutte le dimensioni, con o senza skipper. Si può entrare a far parte di equipaggi che partecipano alle più diverse competizioni. È persino possibile autocostruirsi la propria barchetta a vela (lo stesso dinghy usato nei corsi di 'Ulisse') che poi, coi suoi 54 chili e 3,65 metri, può essere caricata sul portapacchi dell'auto.



EDUCAZIONE ALL'AMBIENTE E ALLA GESTIONE DELLE RISORSE AMBIENTALI

Siamo convinti che siano da incoraggiare azioni di cittadinanza attiva, soprattutto sul terreno della difesa dell'ambiente, rispetto alle quali mettiamo a disposizione la nostra esperienza e le nostre competenze, in un'ottica di collaborazione con altre associazioni, con i cittadini non organizzati e soprattutto con le scuole, in considerazione della necessità di investire strategicamente sull'educazione delle giovani generazioni.

La cura del verde

A cura di: Associazione il Parco

- Sfalciatura delle aiuole esterne al parco Tanara, per una superficie di circa 6000 mq.
- piccoli interventi di manutenzione all'interno del parco,
- controllo del decoro e della fruibilità del parco stesso
- cura del verde privato ai condomini che ne fanno richiesta



A Scuola di Pollice verde

A cura di: Associazione il Parco

Per gli appassionati di giardinaggio, che abitano i giardini privati o vogliono abbellire il loro terrazzo, corsi su piante e fiori, informazione e consigli su potatura e annaffiatura.

Per chi ambisce all'orto, primi passi, piante aromatiche e loro provenienza.



Ricicl'art

A cura di: SCI (Servizio Civile Internazionale)

Verranno organizzati laboratori di autoproduzione con l'utilizzo di materiali riciclati. I partecipanti con il supporto di volontari che hanno esperienza pregressa sull'ambito utilizzeranno materiali di scarto per creare oggetti utili e pensierini artistici. I partecipanti ricaveranno dal tetrapak un portafoglio, o un porta tabacco, e dalle lattine un posacenere o un portachiavi. Saranno invitati auto-produrre detersivi e dentifricio e altri cosmetici in modo naturale e salutare.



Keep the sun

A cura di: SCI (Servizio Civile Internazionale)

Il corso, grazie all'aiuto della Rete per l'autocostruzione del solare termico, ha l'obiettivo di diffondere la pratica dell'autocostruzione dei pannelli solari. Durante il corso i partecipanti potranno costruire praticamente un pannello solare dimostrativo e metterlo in funzione, oltre a ricevere tutte le informazioni per potersi costruire da soli un impianto solare (fondamenti della tecnologia solare, dimensionamento e criteri di scelta dell'impianto, convenienza economica, detrazioni e finanziamenti, procedure burocratiche ecc...).



Ecofilm

A cura di: Legambiente

Organizzazione di una serie di proiezioni di video e film legati a tematiche ambientali e geo-scientifiche, tra le quali il consumo del suolo, la produzione e lo smaltimento dei rifiuti, la conoscenza di ecosistemi di altre realtà geografiche, nazionali ed extranazionali, il surriscaldamento del pianeta, con la presenza di esperti per consentire un'integrazione informativa e un dialogo qualificato tra i presenti



“E se veramente la mobilità diventasse sostenibile?”

A cura di: Legambiente

Incontri su:

- Aree e piste ciclo-pedonali, trasporto pubblico su gomma e su rotaia. Il sistema ferroviario regionale e metropolitano, ovvero la riconversione ecologica della mobilità per combattere inquinamento e gas climalteranti.
- Presentazione dei libri bianchi sullo stato delle piste ciclabili a Bologna. Come muoversi in bicicletta senza farsi male. Strategie di sopravvivenza del ciclista quotidiano.



Pensare globalmente agire localmente.

A cura di: Legambiente

Incontri e iniziative di sensibilizzazione su:

- **Cambiamenti climatici:** dalle parole ai fatti. Da Kyoto alla Conferenza di Copenaghen. Tra aspettative, delusioni e fallimenti. Resistenze e strategie delle comunità nazionali. Come la comunità locale può contribuire ad abbattere gli effetti dei cambiamenti climatici.
- **Energia: le fonti rinnovabili** per uscire dalla dipendenza dei combustibili fossili. Sole, vento, acqua, biomasse: un'alternativa possibile contro le scelte nucleariste e per una riconversione ecologica dell'economia.
- **Economia Verde:** una valutazione sulla crisi economica e sulle potenzialità della green economy nella nostra realtà in termini di nuova occupazione e di tutela e valorizzazione dell'ambiente.
- **Kilometro zero:** ridurre l'impatto ambientale ed i costi dei trasporti. Mangiare consapevolmente promuovendo i prodotti dell'agricoltura locale.
- **Acqua:** una risorsa fondamentale ed inalienabile alle logiche di profitto. Un Bene comune da salvaguardare. Strategie di risparmio dei consumi



Percorsi guidati con naturalisti e paesaggisti

A cura di: Legambiente

Per apprendere la tutela del paesaggio urbano: collina e pianura un patrimonio naturalistico tra passato e futuro.



Questo parco è il mio parco. Lo adotto?

A cura di: Legambiente

Iniziative per valorizzare i parchi urbani e per difendere il patrimonio arboreo e gli ecosistemi urbani



Padrone educato... cane fortunato

A cura di: Associazione Il Parco

Corsi per possessori di cani: aggiornamento sulle leggi in vigore, corretto passeggio e tenuta del cane, norme di comportamento nel parco, aspetti assicurativi.



Il ciclo di vita degli oggetti

A cura di: Legambiente

Raccolta di materiali poveri/in disuso e loro impiego per la produzione di manufatti adibiti a nuove funzionalità: Rifiuti: riduzione, raccolta differenziata, riciclo. Un ciclo virtuoso per fare diventare i rifiuti una risorsa



La salute del mare

A cura di: I Compagni di Ulisse

Una-due sere all'anno.

Interagendo con le altre organizzazioni del Raggruppamento 'A veglia nel Fienile', 'Ulisse' si propone di sviluppare iniziative o eventi che investano temi di interesse comune. Uno di questi temi, nel quale Ulisse può portare contributi originali, è la tutela dell'ambiente marino. Il rischio di suoi irreversibili stravolgimenti tocca molti aspetti: dagli effetti del riscaldamento globale all'apporto di sostanze organiche e rifiuti dai fiumi, dall'inquinamento prodotto da un turismo grezzo e incosciente al consumo delle coste da parte dell'uomo.



PROMOZIONE DEI DIRITTI E DELLA PARTECIPAZIONE ALLA VITA PUBBLICA, EDUCAZIONE ALLA LEGALITÀ

Creare comunità consapevoli, dove ci si sente e si è protagonisti e dove la legalità, la partecipazione, la consapevolezza sono punti cardine della convivenza civile e democratica. Questa è l'ambizione di un'educazione alla cittadinanza attiva, cultura civica ed educazione civica, cittadinanza come identità e appartenenza che offre diritti, in cambio di doveri.

Concor-siamo

A cura di: Associazione il Parco

Concorso di idee fra i residenti per stabilire il nome della casa delle Associazioni che essendo un patrimonio di tutti deve ricevere il "battesimo" di chi la frequenterà. Le norme del concorso saranno stabilite insieme al Quartiere.



Gli Assistenti Civici

A cura di: Associazione il Parco

Presenza degli Assistenti Civici nel parco Tanara e davanti alla scuola Scandellara per:

- prevenire e risolvere problemi inerenti al degrado
- riferire di episodi di bullismo
- segnalare danni al patrimonio
- rendere in sicurezza l'attraversamento sulle strisce pedonali davanti alla scuola



L'Etica come scelta di vita

A cura di: Scuola di Formazione Politica "Antonino Caponnetto"

La Scuola vuole proporsi come promotrice di una formazione "indirizzata ai giovani, ai cittadini impegnati o desiderosi di impegnarsi nella vita pubblica, ai politici e agli amministratori locali, ai giornalisti e agli intellettuali, agli educatori e ai docenti, agli esponenti della società civile. Rivolta a coloro che vogliono costruire una nuova Italia, rispettosa della memoria, fondata sui valori della Costituzione, della pace, della democrazia, della libera informazione, della giustizia, della solidarietà, della legalità, dell'anti mafia e dell'etica pubblica." Dallo Statuto dell'Associazione. Sarà compito della Scuola organizzare seminari ed incontri rivolti all'insegnamento, allo studio e alla divulgazione dei valori predicati e praticati dal Magistrato Caponnetto. L'etica delle amministrazioni pubbliche, l'etica dei politici, l'etica nelle professioni, l'etica come scelta di vita, doverosa e necessaria per rifondare e ripensare un Paese. Le iniziative, fin qui proposte e realizzate in diverse realtà del Paese, riportate nella Città che ha visto nascere questa associazione. Ogni incontro, o percorso, sarà condiviso e organizzato con le altre Associazioni componenti la cordata "A veglia nel fienile", con la quale condividiamo le finalità e gli scopi.



Cultura di Pace

A cura di: Emergency – Gruppo di Bologna

La testimonianza come strumento di informazione e di sensibilizzazione per invitare i ragazzi ad una lettura più completa e consapevole dei molti conflitti oggi in corso.

Come si combatte una guerra oggi? I suoi effetti? Chi sono le vittime? Come agiscono le mine anti uomo?

Proiezioni di filmati e diapositive, sul territorio e nelle scuole, incontri e seminari.



Legalità e lotta alle mafie

A cura di: No Name antimafia in movimento

Realizzazione di conferenze con esperti e proiezione di film sui temi della legalità e della lotta alle mafie



“Le mani sulla Città”

A cura di: No Name antimafia in movimento

Giornalino con distribuzione mensile curato da No Name insieme ad altre associazioni ed allestimento di un banchetto permanente per l'informazione e la distribuzione di materiale divulgativo



E-state insieme a Villa Pini

A cura di: SCI (Servizio Civile Internazionale)

Intendiamo organizzare un centro estivo su temi specifici di particolare impatto sociale (legalità e mafia, ambiente, integrazione, ...) rivolto a bambini e adolescenti.

Le giornate saranno strutturate attraverso laboratori:

1. Laboratorio sul gioco: i partecipanti impareranno a creare l'atmosfera di gruppo attraverso giochi cooperativi ed educazione non-formale.
2. Laboratorio di attività manuali: i partecipanti impareranno a gestire i materiali più disparati per la creazione di una mostra sul tema trattato durante l'intera durata del centro estivo.
3. Attività sportivo-ricreative: escursioni e soggiorni nella natura e laboratorio di teatro
4. Animazione e musica: ogni centro estivo termina con una festa (in cui verranno mostrate in parte le attività svolte dai partecipanti), che rappresenta un'occasione di socializzazione e di presentazione alle famiglie e alla gente del quartiere.



A scuola dagli Urbani Vigili

A cura di: Associazione il Parco

Sicurezza in strada: Aggiorniamoci sulle nuove regole stradali

Sicurezza in strada: l'uso limitato e consapevole, specialmente fra i giovani, degli alcolici.



CONAPI.... si vola

A cura di: Associazione il Parco

In collaborazione con CONAPI (Consorzio apicoltori e agricoltori biologici italiani)

- Organizzazione di seminari sui temi che riguardano il consumo critico e consapevole.
- I prodotti variano da quelli biologici prodotti da Alce Nero, a quelli prodotti dalle Cooperative di Libera Terra, coltivati sui terreni confiscati alle mafie.
- La conoscenza e la provenienza dei prodotti costituiscono una barriera contro le mafie e contro le contraffazioni dei prodotti alimentari.
- Quello del campo alimentare è un altro importante passo verso la piena consapevolezza del consumatore e, prima ancora, del cittadino.
- Conoscere e contrastare per battere le organizzazioni mafiose e malavitose



L'etica nella politica

A cura di: Scuola di Formazione Politica "Antonino Caponnetto"

Quando la politica non è più concepita come servizio al bene comune, quando diventa sorda ai bisogni diffusi, quando non parla ai cuori ed alle intelligenze, quando si fa sempre più spesso ingannevole, demagogica, arrogante, invadente, collusa, impunita, essa non può che riversare - come è accaduto - la propria degenerazione anche sui valori civili, sui rapporti che intercorrono tra i cittadini e tra questi ultimi e le Istituzioni. Con incontri e seminari, a cui parteciperanno esponenti del mondo politico, della cultura e della società civile, la Scuola intende focalizzare il problema dell'etica all'interno della politica, cercando di riportarla il più vicino possibile alle persone.



La nostra Costituzione

A cura di: Scuola di Formazione Politica "Antonino Caponnetto"

I valori dei Padri Costituenti, la freschezza della nostra Carta, dopo circa 60 anni dalla sua nascita. Perché difenderla, perché basare la vita del nostro Paese sui suoi valori fondanti, perché il rispetto della memoria. La Scuola affronterà questi temi organizzando incontri, seminari e convegni con politici, amministratori locali, giornalisti, intellettuali, educatori e docenti e esponenti della società civile.



Giornata della memoria e dell'impegno in ricordo delle vittime delle mafie.

A cura di: "Libera. Associazioni, nomi e numeri contro le mafie"

Dal 1995 ogni 21 marzo si celebra la Giornata della Memoria e dell'Impegno per ricordare le vittime innocenti di tutte le mafie, organizzata da Libera. Il 21 marzo, primo giorno di primavera, è il simbolo della speranza che si rinnova ed è anche occasione di incontro con i familiari delle vittime.

Libera Bologna intende organizzare, in quella giornata, una iniziativa che coinvolga le persone che non possono partecipare all'evento nazionale. Proiezioni, dibattiti e testimonianze accompagneranno il nostro 21 marzo.



Libera Terra e i terreni confiscati alle mafie

A cura di: "Libera. Associazioni, nomi e numeri contro le mafie"

Come nascono le Cooperative di Libera Terra. Conosciamo i prodotti straordinari, attraverso incontri e seminari cui parteciperanno i giovani che, riunitisi in cooperative sociali, coltivano ettari di terra confiscati ai boss della mafia, grazie alla legge di iniziativa popolare 109/96 nata da una grande mobilitazione promossa da Libera, Associazioni, nomi e numeri contro le mafie. Queste terre, restituite alla collettività, sono tornate produttive e divenute volano di un circuito economico sano e virtuoso, anche grazie alla partecipazione degli agricoltori biologici del territorio che condividono lo stesso progetto di riscatto.



EDUCAZIONE ALLA SALUTE E PROMOZIONE DELLE ATTIVITÀ SPORTIVE

Scopo dell'educazione alla salute è aiutare la popolazione ad acquisire benessere attraverso i propri comportamenti ed i propri sforzi: essa si fonda, in primo luogo, sull'interesse che i singoli manifestano per il miglioramento delle loro condizioni di vita e mira a far percepire agli individui, membri di una famiglia, di una collettività, di uno Stato, come i progressi della salute derivano anche dalla loro responsabilità individuale. L'educazione alla salute, pertanto, non si occupa solo della trasmissione delle informazioni intorno ai fattori di rischio delle malattie, ma anche degli strumenti e delle strategie utili a rafforzare nei soggetti la motivazione al cambiamento, quest'ultimo inteso come profondamente influenzato dalle condizioni sociali, economiche e culturali. L'obiettivo non è solo quello di lavorare sul cambiamento degli stili di vita individuali: si tratta anche e soprattutto di promuovere azioni affinché le persone e le comunità possano definire i propri bisogni e di realizzarle creando ambienti favorevoli alla salute.

Nell'educazione alla salute le attività sportive giocano un ruolo positivo importante quando vengono presi in esame i benefici del movimento, il giocare pulito, il rispetto dell'equilibrio della persona, il primato della salute, la tutela dell'incolumità dell'atleta, la socialità e l'integrazione di ogni forma di diversità o diversa abilità. Ma lo sport e l'attività motoria sono anche un diritto.

Per realizzare quel diritto, tenendo ferma la premessa 'etica', occorre esplorare ogni ambito attraverso il quale una persona possa esprimere una pratica a propria misura o secondo la propria vocazione.

Questo oggi non succede. Succede invece che una gran parte di popolazione, durante la maggior parte della sua vita, abbandona la pratica sportiva ed anche la semplice pratica del movimento.

C'è quindi uno spazio da coprire, che gli attuali sport strutturati, molto organizzati in zona, non hanno avuto la possibilità di sviluppare. L'abbondanza di impianti sportivi presente in zona: palestre, campi all'aperto, piscina, ecc. evidentemente non conta. Mette anzi in evidenza una contraddizione.

Non tutti possono andare ad iscriversi ad un corso, o fare attività che portano ad un eccessivo o indesiderato agonismo. Occorre quindi inventare attività o modalità destrutturate, che possano attrarre questi tanti potenziali sportivi.



Corso per istruttori di vela

A cura di: I Compagni di Ulisse

Un corso all'anno, articolato in 6 sere di 2 ore.

La carenza di istruttori di vela qualificati è uno dei problemi che il movimento velistico deve affrontare per una maggiore diffusione di questo sport. L'Associazione, in collaborazione con i formatori UISP, vuole andare incontro a questa necessità, facendo crescere nuove leve di istruttori.



Corsi teorici orientati ai velisti

A cura di: I Compagni di Ulisse

In relazione alle peculiarità delle attività in acqua, la situazione a bordo di una barca a vela, che appare instabile e precaria, è in grado di suscitare dinamiche inedite, sul piano delle diverse soggettività sociali, culturali, di genere. Così, nel gruppo che governa la deriva, spariscono le distinzioni, che lasciano il posto allo spirito di squadra, alla condivisione delle responsabilità, alla solidarietà. C'è dunque una crescita spontanea della personalità.

L'effetto è particolarmente rilevante con gli adolescenti, e l'approntamento di equipaggi misti, senza istruttore a bordo, giova a sviluppare le pari opportunità, l'integrazione, ed anche il coinvolgimento, a seconda delle loro peculiarità, dei ragazzi diversamente abili.

Corsi:

almeno 2 all'anno, articolati in 2 lezioni serali di 2 ore.

I corsi di vela ai laghetti del Rosario, per la limitatezza del sito, sono ovviamente limitati alle esercitazioni di base dello sport velico ('avviamento). Il prosieguo dell'addestramento richiede, oltre ad acque più impegnative, anche lezioni teoriche che si estendono a vari campi e che vanno approfondite via via che 'l'avventura' dei nuovi velisti diventa più impegnativa. L'Associazione conta di sviluppare nel 'Fienile' quest'attività teorica attraverso una serie di lezioni monotematiche, le cui prime proposte già organizzabili, sono:

- *Meteorologia in mare*
- *Regole di regata*
- *Navigare col cattivo tempo*
- *Orientarsi con sole e stelle*
- *Manutenzioni a bordo*
- *Navigazione fluviale*



Pallastrada (Eventi sportivi)

A cura di: SCI (Servizio Civile Internazionale)

Si intendono organizzare eventi e tornei sportivi di piccole e medie dimensioni destinati a giovani locali e internazionali.



Cinque calci al torneo ?

A cura di: GS Cagliari 1972

Torneo di calcio a 5 per bambini da 7 a 9 anni

Torneo di calcio a 5 per bambini da 10 a 12 anni

Torneo di calcio a 5 per bambini da 13 a 15 anni

Torneo di calcio a 5 bambini/ragazzi contro genitori



Agone senza esagerazione

A cura di: Polisportiva Elleppi, Associazione il Parco

Iniziativa estemporanea o preparata, in occasioni di festa o specifiche, per promuovere un modo destrutturato di fare pratica sportiva, rivisitando vecchi 'sport' o esplorandone di nuovi.

L'elenco, per quanto già fattibile, è del tutto parziale e si amplierà in base alle proposte che scaturiranno dalle esperienze e dalla fantasia della popolazione coinvolta.

- *Giocoliamo sul monociclo – esibizioni di appassionati È una pratica sportiva giovane, non agonistica, che può coinvolgere intere famiglie.*
- *Playground di basket -Tornei open a 3, da effettuare in periodo prevalentemente estivo, per coinvolgere, in categorie separate, genitori e figli.*
- *Playground di volley - Tornei open da effettuare in periodo prevalentemente estivo, per coinvolgere, in categorie separate, genitori e figli.*
- *Camminate/biciclettate di gruppo -Incontri nel parco pubblico o all'inizio di un qualche percorso previsto*
- *Gare di ruzzola – Riscoperta e sperimentazione dell'antico sport bolognese.*
- *Esibizioni di tamburello – Riscoperta del gioco con ricerca degli antichi strumenti.*
- *Gimcane di skateboard –Le risorse giovanili di Via Larga in competizione fra loro e con qualche 'forestiero'.*
- *A tanti piace il cricket – Scopriamo uno sport unisex fra i più popolari al mondo. Si tratta di coinvolgere le comunità indiane, pakistane o bengalesi, praticando sul campo in erba.*



Ballando sotto le stelle

A cura di: Associazione il Parco

La voglia di ballare appartiene a tutti. Sostituisce egregiamente l'attività motoria tradizionale, è adatto a tutte le età, è molto piacevole da praticare e consente di socializzare fra coetanei e fra le diverse generazioni

Si propone quindi di avviare un'attività dei balli di gruppo, aperta a giovani, adulti ed anziani, da svolgersi una volta la settimana. Verranno proposti nei 4 anni pacchetti di corsi da 10 – 15 lezioni, orientati ai più diffusi interessi:

- *ballo latino-americano*
- *ballo di gruppo*
- *tango*
- *ballo liscio*
- *balli tradizionali*



FORMAZIONE E SOSTEGNO AI CITTADINI MIGRANTI

Se un uomo è gentile con uno straniero, mostra d'essere cittadino del mondo, e il cuor suo non è un'isola, staccata dalle altre, ma un continente che le riunisce". (Francesco Bacone)

Oltre a queste iniziative dedicate si prevedono attività di formazione e sostegno in molte altre attività nel progetto sulle base delle conoscenze del territorio proprie dell'Associazione il Parco

Par Parlè (Corso di italiano per migranti e stranieri)

A cura di: SCI (Servizio Civile Internazionale)

Il corso è organizzato da volontari con precedenti esperienze analoghe.

L'obiettivo principale di questi corsi è l'integrazione linguistica e culturale degli immigrati spendibile in vari ambiti come quello lavorativo, sociale e civico. Il corso mira a sostenere l'integrazione dei migranti con un approccio facile e divertente, imparando allo stesso tempo la cultura italiana con numerose iniziative extra-didattiche.



Arrosto misto (Corso Cucina Internazionale/Interculturale)

A cura di: SCI (Servizio Civile Internazionale)

Corso di cucina interculturale rivolto a migranti e bolognesi in cui i partecipanti saranno stimolati a scambiarsi ricette tipiche dei propri paesi. Verranno organizzati 2 incontri al mese per circa 6 mesi (ottobre-marzo). Durante la durata del corso verranno organizzati dei momenti pubblici per degustare le prelibatezze prodotte dai partecipanti (cene sociali, pranzi di quartiere, ...).



PREVENZIONE DEL DISAGIO SOCIALE

Il disagio sociale può manifestarsi sotto diversi aspetti, comprese le forme estreme di bullismo riscontrate anche nelle scuole di questo territorio.

L'origine di questi comportamenti di difficile discernimento.

Sicuramente il coinvolgimento in una vita più partecipata, il coinvolgimento in attività dove poter dimostrare e mettere alla prova il proprio saper fare, dove sentirsi utili, integrati, e far parte di un gruppo, sono elementi che possono solo consolidare la personalità e prevenire le degenerazioni e le forme di devianza.

Nessuno escluso (Inclusione sociale)

A cura di: SCI (Servizio Civile Internazionale)

Il gruppo locale SCI Bologna è particolarmente attivo nel campo dei giovani svantaggiati e dell'inclusione sociale. In particolare verranno organizzati uno o più scambi internazionali in cui mescolando attività pratiche e educazione non formale si promuoverà l'integrazione e l'inclusione sociale. In particolare nell'estate 2010 è già in programma uno scambio internazionale finanziato dall'UE. Sul piano internazionale il gruppo di lavoro YUWG (Youth and Unemployed Working Group) all'interno del network del Servizio Civile Internazionale è stato l'incubatore del progetto e ha permesso di creare un partenariato solido e di qualità.



Lealtà & Sportività

A cura di: Associazione il Parco

Facciamo un po' di sport: piccoli tornei di pallacanestro, calcetto, pallavolo, minigolf con buche inventate che sono sostituite da ciambelle!

Riscopriamo il piacere del gioco, prima della competizione. La lealtà e la sportività, l'aggregare e il divertirsi.



Non lasciamo SOLO un "Natale per chi è solo"

A cura di: Associazione il Parco

In collaborazione con il Centro Commerciale Vialarga, Ipermercato E. Leclerc-CONAD, Poderi delle Rocche

Organizzazione, in collaborazione con i soggetti partner, di circa nove iniziative con scadenza mensile a sostegno del "Natale per chi è solo". L'Associazione vuole creare un punto di aiuto per le persone sole e in difficoltà che non sia focalizzato solamente sul giorno di Natale, ma che sia presente in più occasioni durante l'anno.

A tale iniziativa saranno chiamati a partecipare come soggetti patrocinatori, quelli che già partecipano all'iniziativa del 25 dicembre.



Libera Sport

A cura di: "Libera. Associazioni, nomi e numeri contro le mafie"

Libera, vuole diffondere, divulgare e promuovere uno sport sano che sia veicolo di valori come il rispetto dell'altro, delle regole e del proprio corpo per combattere e prevenire l'illegalità dilagante nel mondo dello sport. Libera sport coordina e promuove iniziative per diffondere una cultura dello sport che sia di formazione e di svago, che aiuti a comprendere i propri limiti rifiutando il perseguimento della vittoria ad ogni costo, e che consideri il ricorso ai farmaci ed alle sostanze dopanti la più grave e definitiva delle sconfitte sportive.



Percorsi di educazione alla legalità democratica ed alla cittadinanza consapevole

A cura di: "Libera. Associazioni, nomi e numeri contro le mafie"

Incontri, seminari, cineforum

Le mafie non sono una problematica delle sole regioni a "tradizionale presenza mafiosa", ma riguardano tutto il territorio nazionale, estendendosi anche oltre i confini dello stesso.

Per questo motivo è ancor più necessario che una comunità di cittadini (anche a Bologna) si interroghi sulle cause e sulle modalità del radicamento mafioso, oltre che sugli strumenti per arginare tale pericolo.

Obiettivo è quello di far vivere i temi sopra esposti nella nostra comunità cittadina e di quartiere, promuovendo legami e forme di cooperazione tra le associazioni e le realtà formative presenti sul territorio. Solamente attraverso il lavoro di squadra è possibile promuovere percorsi di inclusione sociale, educazione alla legalità e partecipazione democratica. Tutti ingredienti che contribuiscono a creare buoni cittadini, capaci di resistere alle infiltrazioni malavitose ed attenti alle dinamiche sociali che si sviluppano in ogni parte del nostro Paese.



		Destinatari						Caratteristiche							Finalità					Temporalità						
		Bambini/ragazzi	Adolescenti	Giovani	Adulti	Donne	Anziani / Soli	Famiglie	Attività / servizi per scuole	Attività volontariato	Corsi / Incontri	Doposcuola / centro estivo	Feste / Eventi	Sport destrutturato	Servizi persone e cose	Solidarietà / Integrazione	Educazione / sicurezza	Socializzazione	Cultura / Conoscenza	Intrattenimento	Autunno / Inverno	Primavera / Estate	Non vincolata al periodo	Mattino/Pranzo	Pomeriggio	Sera
N° Iniziative		18	44	54	47	46	42	33	5	13	36	4	12	11	13	18	41	29	40	16	23	12	24	12	34	34
1	Adotto il parco	♀	♀	♀	♀	♀	♀	♀		☑	☑					♥	♥	♥	♥			⚙			⊕	
2	Agone senza esagerazione	♀	♀	♀	♀	♀	♀	♀					☑			♥	♥	♥		♥		⚙		⊕	⊕	
3	Arrosto misto - corso cucina			♀	♀	♀	♀			☑						♥			♥			☯		⊕	⊕	
4	Assistenti civici	♀	♀	♀	♀	♀	♀	♀		☑					☑		♥					☯	⊕	⊕	⊕	
5	Ballando sotto stelle (corso)			♀	♀	♀	♀				☑						♥			♥		❄				⊕
6	Briscoliamo		♀	♀	♀	♀	♀	♀					☑				♥			♥		❄			⊕	⊕
7	Cacao Meravigliato - corsi	♀	♀	♀	♀	♀	♀	♀			☑						♥		♥			❄			⊕	
8	Campi volontariato internaz.	♀	♀	♀	♀	♀	♀	♀		☑					☑	♥		♥				☯	⊕	⊕	⊕	
9	Cena con Libera Terra			♀	♀	♀	♀	♀					☑			♥	♥	♥	♥			☯			⊕	
10	Ciclo vita oggetti	♀	♀	♀	♀	♀	♀	♀			☑						♥		♥			❄			⊕	
11	Cinque calci al torneo	♀	♀					♀					☑	☑			♥	♥				⚙			⊕	
12	Comunità reale virtuale		♀	♀	♀	♀	♀				☑				☑		♥		♥			☯		⊕	⊕	
13	CONAPI si vola		♀	♀	♀	♀	♀	♀			☑						♥		♥			☯			⊕	
14	Concorsiamo	♀	♀	♀	♀	♀	♀	♀	☑				☑				♥					❄				
15	Corsi di teatro	♀	♀	♀	♀	♀	♀	♀			☑						♥		♥			❄			⊕	⊕
16	Corsi teorici velisti		♀	♀	♀	♀					☑								♥			❄				⊕
17	Corso istruttori vela			♀	♀	♀				☑							♥		♥			❄			⊕	
18	Cultura di pace		♀	♀							☑					♥	♥		♥			☯		⊕	⊕	
19	Cura del verde	♀	♀	♀	♀	♀	♀	♀			☑			☑	☑	♥	♥					⚙			⊕	
20	Ecofilm		♀	♀	♀	♀	♀	♀			☑						♥	♥	♥			❄				⊕
21	E-state insieme	♀	♀	♀						☑		☑			☑		♥	♥		♥		⚙		⊕	⊕	⊕
22	Etica nella politica		♀	♀	♀	♀	♀	♀			☑						♥		♥			☯			⊕	
23	Etica scelta di vita			♀	♀	♀	♀				☑					♥	♥		♥			❄			⊕	
24	Fienile...dopo la scuola	♀	♀						☑			☑		☑	☑		♥	♥	♥			❄			⊕	
25	Giornata mem. vittime		♀	♀	♀	♀	♀	♀					☑			♥	♥	♥	♥			⚙		⊕	⊕	⊕
26	Install Fest		♀	♀	♀	♀		♀			☑						♥		♥			☯			⊕	
27	Keep the sun - pann. solari		♀	♀						☑	☑						♥		♥			☯			⊕	
28	LaBorando (workshop)	♀	♀	♀	♀	♀	♀	♀		☑	☑	☑					♥		♥			☯		⊕		
29	Lealtà e sportività		♀	♀										☑			♥	♥				☯			⊕	
30	Legalità e lotta alla mafia			♀	♀	♀	♀	♀			☑					♥	♥		♥			☯			⊕	
31	Libera sport		♀	♀						☑				☑			♥	♥				☯			⊕	
32	Libera terre confiscate		♀	♀	♀	♀	♀	♀			☑						♥		♥			☯			⊕	
33	Mani sulla città		♀	♀	♀	♀	♀	♀		☑					☑	♥	♥		♥			☯			⊕	
34	Marinai pazzi		♀	♀	♀	♀	♀	♀			☑								♥	♥		❄				⊕
35	Mi faccio la barca a vela		♀						☑							♥	♥	♥	♥			❄			⊕	

		Destinatari						Caratteristiche							Finalità				Temporalità								
		Bambini/ragazzi	Adolescenti	Giovani	Adulti	Donne	Anziani / Soli	Famiglie	Attività / servizi per scuole	Attività volontariato	Corsi / Incontri	Doposcuola / centro estivo	Feste / Eventi	Sport destrutturato	Servizi persone e cose	Solidarietà / Integrazione	Educazione / sicurezza	Socializzazione	Cultura / Conoscenza	Intrattenimento	Autunno / Inverno	Primavera / Estate	Non vincolata al periodo	Mattino/Pranzo	Pomeriggio	Sera	
36	Mobilità sostenibile																										
37	Movimento..e (Ginn. dolce)																										
38	Musica per tutti																										
39	Natale per chi è solo																										
40	Nessuno escluso																										
41	Non solo Natale per i soli																										
42	Nostra Costituzione																										
43	Padrone educato																										
44	Pallastrada																										
45	Par Parlè (corso italiano)																										
46	Pensa globale agisci locale																										
47	Percorsi guidati naturalistici																										
48	Percorsi legalità																										
49	R estate al Fienile																										
50	Riciclat																										
51	Sagra caldarroste																										
52	Salute mare																										
53	Scuola pollice verde																										
54	Scuola vigili urbani																										
55	Seminari crescere internaz.																										
56	Serate degustazione																										
57	Vela squattrinati																										
58	Vele campioni																										
59	Veleggiando s'impara																										

NOTE

Le attività indicate in **corsivo/grassetto** comprendono al loro interno diverse proposte che sono descritte nel PROGETTO, ma non compaiono in questo prospetto.

Apparenti ripetizioni di proposte non sono reali, perché riguardano eventi diversi, destinatari diversi o contributi diversi in eventi più complessi.



Progetto Gestionale



Progetto Gestionale “A veglia nel Fienile”

Il **gruppo di gestione** è costituito dalle seguenti associazioni:

Il Parco

I Compagni di Ulisse

SCI ITALIA (Service Civil International)

Scuola di Formazione Politica “Antonino Caponnetto”

Il referente unico per i rapporti con il Quartiere è il sig. Davide Binazzi

Il **comitato di gestione** è lo strumento individuato per la gestione degli spazi , della vita e delle attività previste nel progetto “A veglia nel Fienile” e rimane in carica per quattro anni .

E' costituito da:

- **un rappresentante per ogni associazione** (ogni associazione provvederà a nominare un membro effettivo ed un membro supplente)
- **il tesoriere** eletto del gruppo di associazioni componenti il comitato di gestione
- **un rappresentante del GAM** come disposto dal bando di assegnazione

Verranno convocati come invitati permanenti **i rappresentanti delle associazioni partner.**

Il gestore, insieme alle associazioni partner, provvederanno, grazie alla presenza dei propri soci, collaboratori e volontari ad attivare dinamiche tali da soddisfare lo svolgimento delle attività, come da progetto, e come richiesto dal bando, nonchè a consentire la massima accessibilità alla struttura per garantirne il pieno utilizzo.

Spazi e orari di apertura/chiusura

Bar

Il gestore, è disponibili a garantire la massima apertura (7-23) che verrà modulata e calibrata in relazione all'effettiva affluenza e alle richieste dei cittadini.

La cura e la gestione dell'esercizio verrà garantito con l'alternarsi di presenza di volontari e collaboratori .

Offrirà:

- La colazione e le merende per la scuola (educazione alla salute)
- L'emeroteca
- Il tramezzino per la pausa pranzo
- Il gelato per ristorarsi
- Il the con le amiche
- L'aperitivo del dopo lavoro

Cucina

Inizialmente sarà attivata in relazione alle iniziative proposte dalle associazioni.

Successivamente l'orario di apertura sarà calibrato in relazione alla domanda rilevata nella zona .

Verrà utilizzata per:

- serate di degustazione
- i dopocena (compleanni, anniversari, serate speciali)
- pranzi o cene di autofinanziamento
- pranzi per battesimi e comunioni
- affittata ad altre associazioni che intendano organizzare cene o pranzi con i loro soci

Ogni associazione della cordata potrà utilizzare la cucina a patto che individui al suo interno due volontari in possesso dei requisiti richiesti dalle ASL.

Per ogni iniziativa che faccia uso della cucina sarà cura del gestore verificare che il personale dell'affittuario risponda ai requisiti previsti dalla legge in caso contrario verrà fornito personale da parte dell'organizzazione del centro

Sarà nominato un responsabile che segua l'igiene, i rifornimenti, la manutenzione, i controlli e l'uso corretto della struttura.

Sala del Camino e Sala Polivalente al piano terra seguirà gli orari di apertura e chiusura del centro.

Sala Polivalente al primo piano e i locali adibiti ad **Uffici** saranno aperti in funzione delle iniziative organizzate e del bisogno.

Aree Esterne

Fanno parte dell'affidamento le aree di pertinenza limitrofe all'immobile (il cortile di mq 865) e gli impianti sportivi ad accesso libero (mq 4770).

Area Limitrofa all' Immobile (Cortile)

Il cortile, a seguito della completa agibilità dell'immobile, sarà mantenuto in modo da poter essere transitabile con qualunque condizione meteorologica. Con clima favorevole sarà anche utilizzato per la sosta, il riposo e la svago dei frequentatori. Per un tale uso potrà anche essere occupato da strutture mobili (ombrelloni, ecc.) purché non fissati a terra e riponibili ogni sera.

Pulizie, Manutenzione, Controllo di Gestione

Si terrà conto dell'uso intensivo quotidiano del cortile e **verrà dotato** di cestini portacarta, che verranno **vuotati giornalmente**.

Nelle superfici pavimentate sarà assicurata la **pulizia giornaliera**. Nell'area inerbita sarà prevista la rimozione giornaliera delle cartacce. La manutenzione dell'area inerbita riceverà gli stessi interventi previsti nell'area sportiva, in quantità e frequenza maggiore rispetto al resto del parco in conseguenza ad un suo più intenso uso.

Nel **contrasto alla zanzara tigre** del cortile e del centro, per la complessa situazione in cui si trovano, immersi come sono in 110 ettari di verde, la difesa principale sarà quella che metterà in campo l'Amministrazione comunale su tutto il comparto.

Tuttavia la gestione del centro adotterà tutte le misure localmente necessarie per contrastarne la diffusione: prodotti antilarve nei pozzetti con caditoia presenti, insetticidi di lunga durata sulle pareti esterne del centro e sul selciato, eliminazione di ogni ristagno d'acqua, anche accidentale.

Area impianti sportivi ad accesso Libero

L'uso libero degli impianti sportivi e del verde limitrofo, a seguito della completa agibilità dell'area, sarà regolato da norme di comportamento ed uso che verranno esposte in corrispondenza degli accessi all'area e presso il Fienile di Villa Pini. Dette norme saranno concordate con il quartiere San Vitale.

Pulizie e manutenzione

Le pulizie e la manutenzione terranno conto che si tratta di area per il gioco libero, non sottoposta alla disciplina degli impianti sportivi omologati.

Clima permettendo, nelle superfici di gioco pavimentate sarà assicurata la **pulizia settimanale**. In tutta l'area sarà prevista la rimozione giornaliera delle cartacce.

La manutenzione dell'area di gioco in **erba naturale** sarà così articolata:

- concimazioni, sabbiatura, aerazione, lotta anticrittogamica, risemina, irrigazione, ecc verranno effettuati con la **stagionalità prevista dalle tabelle comunali**
- **taglio e rasatura** verranno effettuati insieme all'identica attività svolta attualmente dall'associazione "Il Parco" nelle aree verdi già di sua competenza.

Per il contrasto alla zanzara tigre nell'impianto sportivo, trattandosi di una piccola area (4770 mq) inserita in un ampio contesto verde (110.000 mq), l'unico intervento possibile è la immissione di prodotti antilarve nei pozzetti con caditoia presenti, con la stessa frequenza che verrà adottata per l'area cortiliva del Fienile di Villa Pini.

Le attrezzature sportive fisse, gli arredi fissi e l'illuminazione, in quanto necessarie all'uso libero dell'area, saranno mantenute in efficienza.

Ogni intervento di manutenzione sugli impianti verrà riportato sul libretto d'impianto.

Controllo di gestione

L'impianto sarà coperto da **assicurazione** per danni recati ai fruitori dell'area agibile, salvo usi impropri.

Sarà effettuata una ispezione giornaliera per controllare lo stato degli impianti. Inoltre il gestore del bar, che gestirà anche l'impianto sportivo, avrà l'incarico di assicurare un controllo assiduo a distanza.

Comportamenti dei fruitori in violazione delle norme d'uso o non consoni verranno gestiti in prima istanza dalla gestione del centro, compresi eventuali **risarcimenti** che verranno richiesti ai danneggiatori. In caso di situazioni gravi o di vandalismi perpetrati o in atto, verranno interessate le forze dell'ordine.

Nel caso si manifesti l'interesse da parte di società sportive ad organizzare **tornei o attività strutturate**, sarà cura della gestione concordare preventivamente con il quartiere San Vitale le condizioni e le tariffe d'uso.

Sarà possibile **noleggiare** presso il bar i palloni e le attrezzature da gioco.

Definizione dei ruoli

All'interno del gruppo di Associazioni opereranno diverse persone con modalità ed impegni diversi:

- **I Volontari** che si adoperano all'interno delle Associazioni e rappresentano la loro struttura portante.
- **I Collaboratori** assunti con contratti di categoria che avranno compiti di custodia, pulizia e collaborazione gestionale.
- **I Ragazzi** ospiti della Comunità Pubblica per Minori accompagnati dai loro educatori che potranno sperimentare le proprie abilità lavorative collaborando nella gestione degli spazi interni ed esterni del "Fienile di Villa Pini".

Inoltre si collaborerà con

- **Il Quartiere e le istituzioni** con i quali verrà instaurata una continua azione relazionale finalizzata agli obiettivi
- **I Consulenti Professionisti Esterni** che appoggeranno il comitato nelle parti più strettamente burocratiche e fiscali
- **Altre associazioni** con le quali relazioniamo costantemente e collaboriamo per la realizzazione di alcuni progetti e "l'ideazione" di altri.
- **I Soci e i Cittadini** per i quali noi tutti operiamo

Gestione specifica

Il gruppo di gestione ritiene molto importante che il centro sia collegato con l'utenza in tutte le modalità possibili comprese quelle offerte dalle nuove tecnologie. In questa ottica vi è l'intenzione di fare uso intensivo di Internet per una serie di attività rivolte all'utenza ed alla gestione.

- Ci sono le competenze per realizzare un sistema di prenotazione delle risorse del centro (dai locali ai singoli supporti) tramite calendari condivisi su Internet: questo permetterà ai partner e al Quartiere di sapere in qualunque momento le disponibilità ed effettuare delle prenotazioni che poi verranno di volta in volta controllate dal comitato di gestione.
- È intenzione del gruppo di gestione realizzare una rete locale allo stabile e la messa in opera di un server a disposizione di tutte le Associazioni, questo permetterà maggiore sicurezza dei dati e ne garantirà l'accesso da tutti i locali del centro
- I servizi di fonia faranno uso principalmente di telefoni senza fili (dect) che garantiscono sicurezza e portabilità, per questo motivo verrà realizzata una infrastruttura che permetta la copertura della palazzina e delle aree immediatamente circostanti.
- I verbali delle riunioni e la comunicazione fra i membri del comitato di gestione farà largo uso di Internet
- Poiché si ritiene molto importante la trasparenza nella gestione di un centro Il gruppo di gestione si ripromette di pubblicare costantemente su sito internet i propri bilanci
- **Il gruppo di gestione si impegna a comunicare al Quartiere con cadenza semestrale le attività programmate** per il semestre successivo e presentare, sempre con cadenza semestrale, una relazione sulle attività svolte. Per questa operatività sono state previste all'interno del gruppo, riunioni trimestrali per la raccolta di relazioni e dati da assemblare poi in un unico testo omogeneo propositivo
- Poiché all'interno del gruppo di gestione da tempo si è sperimentata una newsletter via e-mail per i residenti, si ritiene di proporre questo canale molto utile per la velocità e l'attecchimento sull'utenza dei lavoratori. Non si esclude l'utilizzo di social network per rendere l'immagine del Centro sempre più accattivante per le nuove generazioni.

Il gruppo di gestione provvederà inoltre, come da capitolato:

- **A Provvedere a propria cura e spese** alle pulizie, alla vigilanza e custodia dell'intero immobile, agli interventi di ordinaria manutenzione, a tutte le spese di gestione ed in specifico il pagamento di ogni utenza afferente i locali, comprese le spese di ambienti così polivalentemente strutturati

Pulizie

Le pulizie saranno da considerarsi in attività: ordinaria, settimanale, mensile e straordinaria.

Ordinaria:	Settimanale:	Mensile:	Straordinaria:
Attività svolta giornalmente: pulizia quotidiana: dei sanitari, delle parti comuni, degli uffici delle sale grandi, la raccolta del rusco, raccolta della polvere dai pavimenti e dagli arredi, lavaggio di tutti i pavimenti della cucina e sala accoglienza, bar. Ricambio della carta igienica e degli asciugamani di carta, svuotamento dei cestini	lavaggio di tutti gli ambienti, uso di anticalcare nei sanitari e nelle parti che lo ritengono necessari, controllo delle ragnatele, lavaggio degli accessori dei bagni... Pulizia delle parti pavimentate esterne	lavaggio dei vetri e dove lo si ritiene opportuno degli infissi, controllo degli arredi e pulizia dove lo si ritiene necessario. Lavaggio di eventuali tende o tendine in uso nell'impianto. Lavaggio delle attrezzature che si usano per le pulizie. Lavaggio delle parti pavimentate esterne. Controllo dei materiali di pulizia ed eventuale loro reintegro.	è una pulizia che si pensa di fare ad impianto chiuso e circa due volte all'anno (periodo di natale e periodo di agosto). Oltre ad un controllo minuzioso di tutte le parti, serve per l'igiene di tutti quei posti od oggetti posti in posizioni scomode o spesso molto in alto e che necessitano quindi di scale alte. Pulizia delle ragnatele nei soffitti, lavaggio di tutti i lampadari e punti luce ove possibile, pulizia delle zone riservate all'impianto termico ed i suoi accessi

La vigilanza e custodia: sarà garantita da una convenzione stipulata con l'Arma dei Carabinieri.

- **Ad adottare un Regolamento di uso dell'impianto** (accesso con scarpe pulite, controllo del divieto di fumare, controllo del divieto di vendita di alcolici a minori, ecc.) per mantenere un ambiente igienicamente ottimale ed accogliente in ottemperanza ai vari regolamenti comunali vigenti.
- **A gestire e mettere in comunione fra le associazioni i proventi derivanti dalle attività comuni** ed a formulare piani di investimento dove si ritiene possa nascere una risposta alle esigenze del territorio.
- **Ad accogliere** criticità, richieste e consigli da parte della pluralità dell'utenza, attraverso uno sportello e tramite l'ausilio di una cassetta esterna con la dicitura appunto "consigli/reclami/richieste".
- **A garantire** la presenza di uno **spazio emeroteca e sala di lettura** per tutti i cittadini attrezzata parallelamente con tutta l'informativa di cui sopra compresi i progetti precedentemente illustrati.
- **A garantire le attività previste dal progetto** e a formulare sinergie con gli altri soggetti presenti sul territorio.

- **A munirsi di tutte le autorizzazioni** previste dalla legge e dai regolamenti vigenti, per la gestione del bar, della cucina e per la realizzazione di iniziative che lo prevedano .
- **A controllare e gestire l'area verde** pubblica adiacente alla struttura (vedi pag 2).
- **A segnalare** tempestivamente all'Amministrazione Comunale **ogni eventuale esigenza** di interventi straordinari fuori dell'area di pertinenza nonché l'eventuale presenza di materiale a rischio igienico e a mantenere nelle migliori condizioni di decoro e fruibilità le aree di pertinenza.
- **A sottoporre** al Quartiere e al Comune **proposte di variazione** della struttura dell'immobile
- **A stipulare**, per l'intera durata della concessione, **la polizza di assicurazione** prevista da capitolato
- **A relazionare** con le istituzioni, scuole e privati **per attivare tutti i progetti** previsti ed interagire con il "territorio"
- **Ad acquistare il materiale** di uso comune (prodotti pulizie, carta ecc)
- **A garantire la piccola manutenzione ordinaria** di competenza, con il volontariato e a risolvere problematiche più importanti con l'ausilio di professionisti o ditte deputate, scelte a seguito di valutazione di offerta migliore o avvalendosi di professionisti di fiducia.
Verrà predisposto **il libretto di impianto** sul quale verranno registrati tutti gli inconvenienti riscontrati e gli interventi manutentivi
- **A controllare che gli orari** di apertura e chiusura della palazzina **siano rispettati**
- **A controllare** il corretto **utilizzo degli spazi**, ed il loro affidamento ad eventuali esterni.
- **A garantire al Quartiere la disponibilità dei locali** del centro nei tempi e nelle modalità previste dal bando.

Attrezzature a disposizione

- Computer, stampante, fax e fotocopiatrice nel locale adibito ad ufficio
- Telefoni dect ed infrastruttura relativa
- Banchetta da posizionare nell'atrio del bar
- Libri per sala lettura
- Giornali, riviste e testi per l'emeroteca
- Il cablaggio organizzato. Per rendere funzionale i collegamenti fonia-dati si intende realizzare all'interno della palazzina un cablaggio strutturato, che garantisca l'interconnessione fisica di sistemi eterogenei, assicurando elevate velocità di trasmissione, modularità, espandibilità e sicurezza.
- ARREDO sala piano terra: tavoli sedie a disposizione in comodato d'uso
- Attrezzature cucina
- ARREDO bar: lavabicchieri, macina caffè, macchina del caffè e stoviglieria a disposizione in comodato d'uso.

Sommario

Presentazione	1
Perché questo progetto	2
Andare a veglia	5
Un po' di storia.....	6
Logistica.....	8
Il piano terra	8
La sala del camino:.....	8
Prima sala polivalente	8
Il bar	8
La cucina	8
Il primo piano	9
L'ufficio comune delle associazioni.....	9
Seconda sala polivalente	9
La saletta piccola (EX 2° ufficio associazioni)	9
Gli spazi esterni	9
I campi polivalenti	9
Il parco	9
Progetti per Finalità.....	10
Aggregazione sociale	10
Promozione del benessere e della coesione sociale.....	13
Promozione e organizzazione di attività culturali e ricreative, e più in generale di tutte le forme artistiche, con particolare riguardo agli ambiti del cinema della musica della multimedialità	14
Educazione all'ambiente e alla gestione delle risorse ambientali	17
Promozione dei diritti e della partecipazione alla vita pubblica, educazione alla legalità	20
Educazione alla salute e promozione delle attività sportive	23
Formazione e sostegno ai cittadini migranti.....	26
Prevenzione del disagio sociale	26
Prospetto riepilogativo dei progetti	28
Progetto gestionale	31
Spazi e orari di apertura/chiusura	32
Aree Esterne	33
Area impianti sportivi ad accesso Libero	33
Definizione dei ruoli	34
Gestione specifica	35
Attrezzature a disposizione	37

Per **l'associazione " Il Parco "**

Rappresentata da _____

In qualità di _____

Per **" I Compagni di Ulisse "**

Rappresentata da _____

In qualità di _____

Per **" SCI ITALIA (Service Civil International) "**

Rappresentata da _____

In qualità di _____

Per **" Scuola di formazione politica Antonio Caponnetto "**

Rappresentata da _____

In qualità di _____
